Towarzystwo Pomocy imienia świętego Brata Alberta Koło Gdańskie

Sprawozdanie merytoryczne za rok 2016

Działalność Towarzystwa Pomocy im. św. Brata Alberta Koło Gdańskie w 2016 roku

Towarzystwo Pomocy im św. Brata Alberta jest niezależną, katolicką organizacją, której celem nadrzędnym jest pomoc osobom bezdomnym i ubogim, w duchu patrona św. Brata Alberta. Jest to organizacja działająca na podstawie prawa o stowarzyszeniach założona w maju 1989 roku. TPBA jest również organizacją pożytku publicznego od 2005 roku. Od 2007 prowadzi działalność szkoleniową. Trzon działalności organizacji to zapewnienie wszechstronnego wsparcia dla osób bezdomnych, zagwarantowanie zarówno schronienia, posiłków, odzieży, jak i poradnictwa oraz pomocy terapeutycznej.

TPBA Koło Gdańskie oprócz doraźnej pomocy skierowanej do osób bezdomnych, rozwija działania zmierzające do rozwiązania problemu bezdomności w regionie. Prowadzi szereg inicjatyw mających na celu profilaktykę bezdomności oraz koncentruje się na działaniach reintegracyjnych. Należą do nich streetworking, zatrudnienie socjalne, działania z zakresu profilaktyki bezdomności w ramach Centrum Treningu Umiejętności Społecznych. Dba o równomierny rozwój społeczności lokalnych, np. prowadząc Cafe Albert w dzielnicach rewitalizowanych. Zwraca się w stronę uchodźców i imigrantów próbując rozpoznać ich potrzeby i w odpowiedni sposób na nie odpowiedzieć.

Stowarzyszenie prowadzi placówki nie tylko zapewniające schronienie osobom bezdomnym (noclegownie i schroniska), ale również punkt charytatywny, gdzie potrzebujący mogą zaopatrzyć się w odzież czy sprzęt AGD, Centrum Treningu Umiejętności Społecznych (realizujące program reintegracyjny dla osób eksmitowanych), Centra Integracji Społecznej oraz Domy Wspólnotowe (mieszkania adaptacyjne dla usamodzielnionych osób bezdomnych), mieszkania chronione czy treningowe.

Nazwa	Towarzystwo Pomocy im. św. Brata Alberta Koło Gdańskie
Datę wpisu w Krajowym Rejestrze Sądowym	13.05.2002
Siedziba i adres	Przegalińska 135 80-690 Gdańsk
Numer KRS	0000106330
Numer REGON	192761968
Zarząd	Wojciech Bystry - Prezes Maria Wieloch - Wiceprezes Iwona Karbownik - Skarbnik Waldemar Czech – Członek Zarządu Ewa Zaradna – Sekretarz Marek Połczyński – Komisja Rewizyjna Krystyna Blichowska - Komisja Rewizyjna Krystyna Bonarska – Komisja Rewizyjna
Cele statutowe	Niesienie pomocy bezdomnym i ubogim w duchu patrona Św. Brata Alberta

Najważniejsze wydarzenia roku 2016

1. Obchody 35-lecia ogólnopolskiego Towarzystwa Pomocy im. św. Brata Alberta, w których koło gdańskie miało swój aktywny udział w postaci następujących wydarzeń:

- Biennale Bliźniemu Swemu otwierające rok obchodów 35-lecia działalności Towarzystwa Pomocy im. św. Brata Alberta

- Peregrynacja Krzyża św. Jana Pawła II

- Konferencja „Bezdomność w Polsce – doświadczenia i perspektywy” zorganizowana 22 czerwca 2016 r. w Europejskim Centrum Solidarności wraz z ogólnopolskim szkoleniem kierowników placówek TPBA

- Gotowanie ze smakiem - w Gdańsku z Ewą Wachowicz

- Poprawka Gotowania ze smakiem w Dniu Wolontariusza

- Pielgrzymka do Rzymu, Audiencja Generalna u papieża Franciszka

2. Ustanowienie i przyznanie Nagrody imienia Romana Koturbasza p.t. “Pomagacz Roku”.

3. Powołanie nowych placówek – Centrum Integracji Społecznej w Gdyni, mieszkanie treningowe na ul. Świrskiego.
4. Powstanie Rady Zatrudnienia Socjalnego przy MRPiPS i powołanie pracowniczki TPBA koło gdańskie na jej członkinię.

Zebrania członków TPBA Koła Gdańskiego

Data Spotkania	Temat	Miejsce
23/03/2016	Zebranie Walne - Przyjęcie Bilansu za 2015 r.	Sopot
17/06/2016	Spotkanie/Zebranie Koła Gdańskiego	Gdańsk - Przegalina
19/12/2016	Zebranie Walne - Podsumowujące rok 2016 + spotkanie opłatkowe	Sopot

Finansowanie

Finansowanie podejmowanych działań odbywa się przy pomocy środków publicznych, odpisów podatkowych, zbiórek publicznych, indywidualnych darowizn, dotacji z Unii Europejskiej, z działalności odpłatnej.

W 2016 roku TPBA Koło Gdańskie uzyskało finansowanie z następujących źródeł:

Ministerstwo Pracy i Polityki Społecznej, dotacje z Urzędu Miasta Gdańska, Gdyni i Sopotu, Pomorski Urząd Wojewódzki, Urząd Marszałkowski Województwa Pomorskiego, dotacje z ościennych gmin, 1% podatku, darowizny finansowe oraz rzeczowe od firm i osób prywatnych, partycypacja mieszkańców, Europejski Fundusz Społeczny, Regionalny Program Operacyjny dla Województwa Pomorskiego, środki Fundacji im. Stefana Batorego, Fundusze EOG.

Działalność szkoleniowa

1. Szkolenia w jakich brali udział pracownicy TPBA dotyczyły –

- Współczesne wyzwania – zaburzenia i uzależnienia - organizator Pomorskie Forum na Rzecz Wychodzenia z Bezdomności

- Recepta na skuteczną pracę z osobami wykluczonymi społecznie – organizator Pomorskie Forum na Rzecz Wychodzenia z Bezdomności

- Jak ugasić pożar, czyli o pracy z klientem w kryzysie – organizator Pomorskie Forum na Rzecz Wychodzenia z Bezdomności

- Praca z trudnym klientem

- Szkolenia z pierwszej pomocy przedmedycznej

- Trening samoobrony

- Wykorzystanie w profilaktyce uzależnień metody Dialogu Motywującego – organizator Gdańskie Centrum Profilaktyki Uzależnień

- Szkoła Animatorów Profilaktyki - organizator Towarzystwo Profilaktyki Środowiskowej „MROWISKO”

2. Szkolenia organizowane przez TPBA

- szkolenia w ramach projektu „Poznać i zrozumieć”

2. Konferencje w jakich pracownicy brali udział to-

- Bezpieczeństwo pracy pracownika socjalnego

- Masz moc

- Profilaktyka zadłużenia czynszowego – dobre praktyki samorządów

- Bezdomność w Polsce – doświadczenia i perspektywy

3. Spotkanie integracyjne w Łapinie dla wszystkich pracowników koła gdańskiego i „Przystani".

Współpraca międzynarodowa

1. FEANTSA – udział przedstawiciela TPBA w grupie roboczej FEANTSA ds. Zatrudnienia (FEANTSA Employment Working Group). Ostatnie spotkanie grupy roboczej FEANTSA miało miejsce w Barcelonie. Grupę w kwietniu rozwiązano.
2. W marcu gościliśmy przedstawicieli organizacji pozarządowych z Hiszpanii i Jordanii w ramach projektu "Poznać i Zrozumieć". W ramach tego samego projektu przedstawiciele TPBA w lutym byli na wizycie studyjnej w Barcelonie, a w marcu na wizycie studyjnej w Jordanii.
3. Przedstawiciel TPBA brał udział w szkoleniu dotyczącym pozyskiwania funduszy z programu Erasmus. Szkolenie było w czerwcu i odbyło się w Szkocji (okolice Glasgow).
4. Rozpoczęto przygotowania do wspólnej konferencji z FEANTSA, którą TPBA będzie organizować w roku 2017 we współpracy z Miastem Gdańsk.

Współpraca lokalna/regionalna

Działalność TPBA jest silnie wpisana w struktury lokalne – poniżej lista podmiotów, z którymi organizacja na co dzień współpracuje:

Miejski Ośrodek Pomocy Rodzinie w Gdańsku, Miejski Ośrodek Pomocy Społecznej w Sopocie i Gdyni oraz OPSy z ościennych gmin, Pogotowie Ratunkowe, Służba Ochrony Kolei, Policja, Straż Miejska, Uniwersytet Gdański, placówki ochrony zdrowia, kuratorzy sądowi, Administracja Dworca PKP w Gdańsku, Miejska Poradnia Terapii Uzależnień i Współuzależnienia, Gdańskie Centrum Profilaktyki

Uzależnień – Forum Profilaktyki Uzależnień, Gminna Komisja Rozwiązywania Problemów Alkoholowych, Wydział Gospodarki Komunalnej Miasta Gdańska, Gdański Zarząd Nieruchomości, Powiatowy Urząd Pracy w Gdańsku i Gdyni, Ochotnicze Hufce Pracy, Fundacja RC, UM Regionalny Ośrodek Polityki Społecznej, Caritas Gdańsk, Fundacja Społecznie Bezpieczni, BOM nr 9, parafia w Nowym Porcie i Letnicy, Rada Osiedla Nowy Port, IV LO w Gdańsku, Stowarzyszenie Przyjaciół Wyspy Sobieszewskiej, CSW Łaźnia, Pomorska Izba Radców Prawnych, Ognisko Wychowawcze, Szkoła Morska, Zespół Szkół nr 4, Szkoła Podstawowa nr 55, Fundacja Nasza Przestrzeń, Związek Stowarzyszeń Pomorski Bank Żywności, Fundacja Mundus Cantat z Sopotu.

Członkostwo TPBA Koło Gdańskie w:

- Pomorskim Forum na rzecz Wychodzenia z Bezdomności
- Związek Stowarzyszeń Bank Żywności w Trójmieście
- Stowarzyszeniu Pracodawcy Pomorza
- Konwent CIS/KIS – od 10.2013 przedstawiciel TPBA jest członkiem Rady Programowej
- Pomorski Konwent CIS/KIS – TPBA było współzałożycielem powstałej w 2013 roku inicjatywy
- Udział w inicjatywie Klastry w sektorze ekonomii społecznej

TPBA współtworzy i współpracuje z Gdańską Spółdzielnią Socjalną, Sopocką Spółdzielnią Socjalną Kooperacja, Ośrodkiem Wsparcia Ekonomii Społecznej "Dobra Robota".

Współpraca przy działaniach Sopockiego Inkubatora Przedsiębiorczości Społecznej z Urzędem Miasta Sopot i MOPS w Sopocie oraz organizacjami zaangażowanymi w tę inicjatywę.

Aktywność pracowników TPBA koło gdańskie w poszczególnych Zespołach:

- Zespół ds. Tworzenia i Wdrażania Modelu Integracji Imigrantów UMG
- Forum Profilaktyki Uzależnień GCPU
- Pomorski Komitet Rozwoju Ekonomii Społecznej UM
- Pomorski Konwent CIS/KIS
- Konwent CIS/KIS (członek Rady Programowej)
- Programy Redukcji Szkód przy Krajowym Biurze ds. Przeciwdziałania Narkomanii
- Model dotyczący pomocy osobom uzależnionym od alkoholu przebywającym w placówkach całodobowego pobytu - Model „Po Nowemu”
- Klaster Ekonomii Społecznej
- Koordynacja projektu FEAD pomoc żywnościowa
- Koordynacja zimowa
- Zintegrowane Inwestycje Terytorialne
- Zespół Interdyscyplinarny ds. przeciwdziałania przemocy
- Gminna Strategia Rozwiązywania Problemów Społecznych
- Zespół Bezpieczeństwa Ekonomicznego – zadłużenia
- Miejski zespół ds. rozwiązywania problemów mieszkalnictwa, bezpieczeństwa ekonomicznego i zadłużeń
- Komisja Ekspertów ds. przeciwdziałania Bezdomności przy Rzeczniku Praw Obywatelskich
- Sopocki Zespół ds. opracowania procedury postępowania dotyczących przyjęcia i integracji cudzoziemców, którzy uzyskali status uchodźcy lub ochronę uzupełniającą
- Zespół Monitorujący ds. Realizacji Sopockiego Przeciwdziałania Bezdomności – Zespół Roboczy ds. Profilaktyki i Aktywizacji
- Zespół ds. opracowania procedur obowiązujących w sytuacjach związanych z koniecznością izolacji osób nietrzeźwych przez służby miejskie i porządkowe
- Rada Zatrudnienia Socjalnego

Wolontariat

Okres realizacji	Projekt/ placówka
04.01.2016 – 31.12.2016 r.	Punkt Charytatywny w Sopocie
04.01.2016 - 31.12.2016 r.	Punkt Charytatywny w Sopocie
04.01.2016 – 31.12.2016 r.	Punkt Charytatywny w Sopocie
04.01.2016 – 30.12.2016 r.	Punkt Charytatywny w Sopocie
01-12-2015 - 29-02-2016	Przeprowadzenie badań os. bezdomnych, sporządzenie raportów z badań, współpraca z biurem w obszarze badania
10-02-2016 – bez terminowo	Centrum Integracji Społecznej w Sopocie
02-05-2016 - 31-05-2016	Dom Brata Alberta w Gdańsku
02-05-2016 - 31-12-2016	Dom Brata Alberta w Gdańsku
02-05-2016 - 31-05-2016	Dom Brata Alberta w Gdańsku
01-02-2016 - 31-12-2016	Dom Brata Alberta w Gdańsku
01-04-2016 - 30-09-2016	Klub Mieszkańca „Cafe Albert" Gdańsk Wrzeszcz
13-14-04-2016	Przeprowadzenie szkolenia w zakresie imigracji
14-06-2016 15-07-2016	Nauka obsługi komputera
16-07-2016 30-09-2016	Nauka obsługi komputera osoby bezdomnej w Schronisku Brata Alberta Równa 14

01-10-2016 31-12-2016	Nauka obsługi komputera osoby bezdomnej w Schronisku Brata Alberta Równa 14
19-10-2016 31-12-2016	Prowadzenie zajęć, praca indywidualna z mieszkańcami Schroniska/Domu Brata Alberta Równa 14
07-14.10.2016	Tłumaczenie dokumentów z j. polskiego na j. angielski
	Usługi mobilnego fryzjera – placówki na Równej i Żaglowej

Staże i Praktyki

Lp.	Ilość praktykantów	Instytucja kierująca	Miejsce odbywania praktyki
1	1	Uniwersytet Gdański Wydział Pedagogiki	CIS Sopot

Dodatkowo kilka razy w roku wszystkie placówki TPBA przyjmują studentów UG i innych szkół wyższych z terenu Trójmiasta na praktyczne zajęcia dotyczące funkcjonowania placówek i całego systemu pomocy osobom bezdomnym. Z podobną częstotliwością realizowane są także wizyty studyjne z różnych stron Polski.

Placówki

Rodzaj	Dla kogo	Liczba miejsc
Schronisko św. Brata Alberta, Gdańsk, ul. Równa	Bezdomni mężczyźni	93
Schronisko – Gdańsk ul. Starowiślna 3	Bezdomni mężczyźni	83
Noclegownia – Gdańsk ul. Żaglowa 1	Bezdomni mężczyźni	77
Punkt charytatywny – Sopot ul. Królowej Jadwigi 6	Wszyscy zgłaszający się z ulicy	skorzystało os. 1170
Schronisko Dom św. Brata Alberta, Gdańsk ul. Równa	Kobiety i mężczyźni	130

Dom Wspólnotowy w Gdyni	Mężczyźni	9
Dom Wspólnotowy w Gdańsku - Przegalinie	Mężczyźni	20
Mieszkanie chronione – Sopot, Młyńska 11	Mężczyźni	8
Centrum Integracji Społecznej w Gdańsku	Wszyscy skierowani przez OPR, OPS	100
Centrum Integracji Społecznej w Sopocie	Wszyscy skierowani przez OPR, OPS	65
Centrum Integracji Społecznej w Gdyni	Wszyscy skierowani przez OPR, OPS	Przygotowanych miejsc 30 w edycji
Centrum Treningu Umiejętności Społecznej	Osoby zagrożone eksmisją z zasobów mieszkaniowych	78

Asystowanie

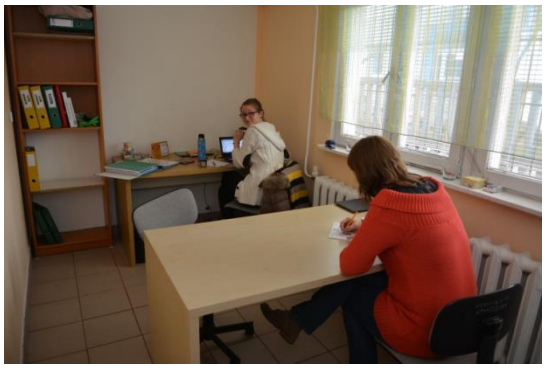

Program asystowania w Towarzystwie Pomocy im. Św. Brata Alberta jest realizowany w Kole Gdańskim nieprzerwanie od 2014 roku. Wcześniej doświadczenie na tym polu zdobywaliśmy przy realizacji projektów finansowanych z funduszy UE, a początki w realizacji tego typu działań to lata 2004 – 2008. Trzon programu w roku 2016 to 4 asystentów osoby bezdomnej zatrudnionych na pełnych etatach w kole gdańskim TPBA. Każdy z asystentów współpracuje z określoną grupą osób w procesie wychodzenia z bezdomności. Zakładamy, że liczba osób we współpracy przypadająca na jednego asystenta nie może przekraczać 15 osób, tak aby jakość tej wspólpracy była jak najwyższa. Do współpracy z asystentem może przystąpić każda osoba bezdomna zainteresowana zmianą swojej sytuacji. Proces pomagania jest realizowany na zasadach i w tempie określonym przez klienta. W programie zakładamy możliwość pomocy finansowej w wynajęciu pokoju na wolnym rynku. Ponieważ rok 2016 jest kontynuacją programu asystenci wspierają zarówno osoby już zamieszkujące poza placówkami, jak i mieszkańców placówek przygotowujących się do życia na własny rachunek. Liczba osób objętych wsparciem asystenta z różnym poziomem natężenia wynosi około 70 osób. Staramy się aby osoby biorące udział w programie miały przygotowane i podpisane Indywidualne Programy Wychodzenia z Bezdomności. Programy te opracowywane są przy znaczącym udziale klienta. Nowością w roku 2016 było uruchomienie mieszkania wspomaganego będącego w dyspozycji TPBA na mocy umowy użyczenia z miastem Gdańsk. Mieszkanie to jest samodzielnym lokalem funkcjonującym na nowowybudowanym przez dewelopera osiedlu. W mieszkaniu swoją drogę do samodzielności prowadzi 3 panów. Ich sytuacja nie pozwala jeszcze na całkowicie samodzielne funkcjonowanie, ale rokuje pozytywnie na najbliższe lata. Maksymalny okres pobytu w mieszkaniu wynosi 2 lata. Uczestnicy mieszkania wspomaganego w całości pokrywają koszty pobytu. W procesie usamodzielnienia duży nacisk kładziemy na aktywizację społeczną. W jej ramach uczestnicy biorą udział w różego rodzaju wydarzeniach od spektakli teatralnych i kinowych poprzez imprezy sportowe aż do warsztatów nabywania umiejętności potrzebnych w codziennym życiu. Działania te realizowane są w ramach kompleksowego wsparcia samotnych osób bezdomnych finansowanego przez gminę Gdańsk, ale także środków Wojewody

Pomorskiego czy też akcji 1%. Dokładamy wszelkich starań aby nasze działania były jak najbardziej skuteczne I dotyczyły jak największej liczby osób. Jednocześnie zakładamy ich stałe funkcjonowanie w kolejnych latach.

Noclegownia Św. Brata Alberta, ul. Żaglowa 1 80-560 Gdańsk tel/fax 58 342 13 14 zaglowa@ab.org.pl

Rok 2016 w życiu Noclegowni św. Brata Alberta to już 12 rok działalności pod szyldem Towarzystwa Pomocy. Podstawowym profilem działalności jest zapewnienie schronienia osobom bezdomnym w godzinach wieczorowo - nocnych. Noclegownia dysponuje 77 miejscami stałymi oraz 4 dodatkowymi miejscami. W okresie szczególnie niekorzystnych warunków uruchamiamy także dodatkowe miejsca na materacach. W całym roku udzieliliśmy pomocy w tej formie 288 osobom. Łącznie udzieliliśmy 26031 świadczeń do daje średnią na poziomie 71 osób każdego dnia. Wszystkie te osoby mogły w każdej chwili skorzystać z porad pracownika socjalnego zatrudnionego na miejscu oraz asystenta osoby bezdomnej, z którymi ściśle współpracujemy. Mieszkańcy noclegowni korzystają także z oferty Centrów Integracji Społecznej prowadzonych przez Towarzystwo. Od wielu lat nasza placówka jest swoistym centrum zarządzania problemem bezdomności na terenie Gdańska. To tutaj działa pracownik odpowiedzialny za skierowania do wszystkich placówek oraz punkt informacyjny o dostępnych formach pomocy. Również od wielu lat w noclegowni umożliwiamy kąpiel dla osób, które na co dzień nie korzystają z placówkowych form pomocy. Pod koniec roku przygotowaliśmy we współpracy z MOPR kompleksową ofertę wsparcia w tym zakresie rozszerzając godziny funkcjonowania łaźni oraz poszerzając profil jej działalności o pralnie oraz namiastkę dziennej świetlicy. Działania te rozpoczniemy z początkiem roku 2017. W noclegowni realizowaliśmy również projekt finansowany z Ministerstwa Rodziny, Pracy i Polityki Społecznej podnoszący standardy bytowe placówki. Wyremontowaliśmy 2 pomieszczenia prysznicowe oraz podłogi w częściach wspólnych. W codziennej działalności współpracujemy z instytucjami zewnętrznymi. W okresie świątecznym uczniowie zaprzyjaźnionej szkoły przygotowują wypieki cukiernicze wzbogacające obchody świąt na śniadaniu wielkanocnym i wieczerzy wigilijnej. W zamian nasi pracownicy prowadzą zajęcia w szkole ilustrujące problem bezdomności oraz przełamujące powszechnie panujące stereotypy w tym zakresie. Kilka razy w roku współpracujemy z różnymi instytucjami lub grupami ludzi dobrej woli, które organizują zbiórki na rzecz naszych mieszkańców. W noclegowni prowadzone są też wizyty studyjne oraz zajęcia dla studentów prezentujące profil naszej działalności oraz założenia systemu pomocy. Pracownicy naszej noclegowni uczestniczą także w wielu zespołach tematycznych działających w temacie bezdomności. We współpracy z Pomorskim Forum na Rzecz Wychodzenia z Bezdomności realizujemy też spotkania w Zakładzie Karnym w Gdańsku Przeróbce na temat dostępnych form pomocy dla osadzonych po opuszczeniu ZK.

Schronisko im. św. Brata Alberta, 80-555 Gdańsk, ul. Starowiślna 3, tel./fax: +48 (58) 342 26 45

e-mail: starowislna@ab.org.pl

Placówka przeznaczona jest dla bezdomnych mężczyzn i dysponuje 83 miejscami noclegowymi. W schronisku jest 15 sal mieszkalnych (sale 2-osobowe, kilkuosobowe i jedna sala kilkunastuosobowa), kuchnia i łazienka mieszkańców. Jedna z sal-izolatka - przeznaczona jest dla osób bardzo zaniedbanych higienicznie i wymagających intensywnych zabiegów pielęgnacyjnych. W izolatce jest druga łazienka.

Najwięcej mieszkańców naszej placówki pochodzi z Gdańska. Kierowani są przez pracownika socjalnego pracującego w Noclegowni przy ul. Żaglowej 1 w Gdańsku. Do placówki przyjmowani są także mężczyźni spoza Gdańska, zarówno z województwa pomorskiego, jak i z innych województw, na podstawie ważnego skierowania z OPS. W naszym schronisku przebywają także osoby, które posiadają własny dochód i same opłacają swój pobyt.

Zapewniamy całodobowy pobyt, 3 posiłki dziennie, odzież, komplet czystej pościeli oraz środki czystości. Podstawowym zadaniem placówki jest zaspokojenie podstawowych potrzeb życiowych mieszkańców schroniska. Pracownicy schroniska pomagają mieszkańcom w załatwieniu brakujących dokumentów, w wyborze lekarza podstawowej opieki medycznej, w aktywnym poszukiwaniu pracy, jak i podjęciu terapii odwykowej. Także motywują i zachęcają podopiecznych placówki do podjęcia starań zmierzających do usamodzielnienia się.

Każdy mieszkaniec naszej placówki jest zobowiązany do posiadania lekarza pierwszego kontaktu oraz dowodu osobistego.

Współpracujemy z Bankiem Żywności w Gdańsku. Nasi mieszkańcy biorą aktywny udział w zbiórkach żywności, organizowanych przez Bank Żywności. Dodatkowo współpracujemy z firmą, od której otrzymujemy odzież dla naszych mieszkańców oraz z hotelami, które przekazują nam pościel, ręczniki, kołdry i inne podobne artkuły.

W ubiegłym roku podjął z nami współpracę w charakterze wolontariusza były mieszkaniec naszego schroniska. Pomagał w porządkach i przygotowywaniu posiłków.

W sezonie letnim zorganizowaliśmy dwie wycieczki rowerowe. Wzięli w niej udział chętni pracownicy schroniska, kierownik, jak i podopieczni schroniska. Tym samym zachęcaliśmy podopiecznych do aktywnych form spędzania wolnego czasu.

Wyremontowaliśmy łazienkę pracowników schroniska, część sal mieszkalnych oraz część kuchni. Reszta będzie remontowana w przyszłym roku.

Schronisko im. Św. Brata Alberta, 80 - 067 Gdańsk, ul. Równa 14, tel. 519-839-125, e-mail schronisko.rowna@ab.org.pl

Schronisko zostało otwarte w listopadzie 2014r., placówka została przeniesiona z Przegaliny.

Opis budynku:

1. parter: dyżurka, jadalnia, pomieszczenie na kuchnię (nie przystosowane do użytku), kaplica, łazienka, pomieszczenie z prysznicami, izolatka 4 osobowa, 9 sal 4-osobowych, pomieszczenie gospodarcze.

2. I piętro: biuro, 2 pomieszczenia gospodarcze, 2 łazienki wyposażone w kabiny prysznicowe i toalety, 13 sal 4-osobowych, 1 sala 1-osobowa oraz świetlica.

Do połowy lipca 2016 dysponowaliśmy 89 miejscami i 4 w izolatce (na potrzeby przyjęć interwencyjnych z koordynacji zimowej oraz dla osób przechodzących proces odwszawiania).

Od połowy lipca do początku grudnia 2016 parter budynku był wyłączony z użytku ze względu na zalanie spowodowane ulewnymi deszczami. W tym czasie liczba miejsc w placówce zmniejszyła się do 53.

W placówce co drugi tydzień odbywa się msza św. (z wyjątkiem okresu w którym parter budynku był wyłączony z użytku ze względu na zalanie).

Około dwa razy w miesiącu przyjeżdża „mobilny fryzjer".

Od czerwca, raz w tygodniu odbywają się indywidualne zajęcia z obsługi komputera prowadzone przez wolontariuszkę.

Dwukrotnie odbyły się spotkania z Maciejem Strzyżewskim z Kościoła Ulicznego, na których opowiadał o swoich podróżach po świecie.

Mieszkańcy brali udział w wyjściach do kina, na mecze piłki nożnej oraz basen organizowanych przez asystentki osoby bezdomnej.

Otrzymaliśmy wiele darów w postaci ubrań, naczyń oraz sprzętów agd.

Remonty:

- świetlica i 2 sale 4-osobowe na piętrze (wyremontowane przez mieszkańców schroniska)

- parter budynku (9 sal 4-osobowych, dyżurka opiekunów, kaplica, jadalnia, izolatka 4-osobowa, pomieszczenie z przeznaczeniem na kuchnię, pomieszczenie gospodarcze, korytarze) wyremontowany dzięki pomocy GZNK.

Dom św. Brata Alberta 80 – 067 Gdańsk, ul. Równa 14, tel. 58 309 00 18, e-mail: rowna@ab.org.pl

W związku ze zmianami w Ustawie o Pomocy Społecznej dotyczącymi udzielania schronienia, placówka zmieniła nazwę – od września jesteśmy Schroniskiem Dom Brata Alberta. W placówce jest 130 miejsc, mamy również podpisaną umowę z placówką w Grudziądzu oraz ze Stowarzyszeniem Prometeusz w zakresie udzielania pomocy kobietom.

W Domu zatrudnionych jest dwóch pracowników socjalnych pracujących z klientem w zakresie pomocy w codziennych działaniach administracyjnych oraz wsparciu indywidualnym. Jeden z pracowników socjalnych zajmuje się współpracą z jednostkami służby zdrowia. Ponadto po zrealizowaniu w ubiegłym roku projektu dotyczącego pracy z osobami uzależnionymi przebywającymi w placówkach całodobowego pobytu, zatrudniono również motywatora, który prowadzi spotkania indywidualne z mieszkańcami.

Prowadzona jest też intensywna praca animacyjna, zarówno w zakresie animacji społecznej, jak i kulturalnej. Co drugą środą odbywają się tzw. Aktywne środy. Ponadto prowadzone są zajęcia z zakresu edukacji zdrowotnej oraz zajęcia z zaproszonymi gośćmi:

- Warsztaty terapii zajęciowej prowadzone przez uczestników szkoły Plejada – 3 razy,

- Spotkanie z osobami zamieszkującymi mieszkania chronione przeznaczone dla osób zaburzonych psychicznie,
- Dominik Włoch – prelekcja dotycząca jego pielgrzymek.

Ponadto od października jeden z mieszkańców wydaje gazetkę „Równi" – nowy numer co dwa tygodnie. Gazetka powstaje z inicjatywy mieszkańca oraz jest wykonywana przez niego. Pan zakupił również drukarkę, aby drukować ją w kolorze.

Założony został również fanpage na Facebooku – Dom Brata Alberta TPBA.

Ze szkołą Plejada nawiązano stałą współpracę. Zorganizowano Andrzejki, Święta Wielkanocne, Święta Bożego Narodzenia. Kolejny raz świętowaliśmy dzień bicia rekordów, mikołajki, rocznice ośrodka oraz uczciliśmy pamięć osób, które odeszły, a były mieszkańcami ośrodka.

Zorganizowano również zbiórkę pieniędzy na wyjazd wakacyjny dla dzieci z Oruni – środki przekazano opiekunom z Domu Sąsiedzkiego.

W ciągu roku z placówką współpracowało na stałe 3 wolontariuszy (dwie osoby w zakresie prac opiekuna i jedna – zajęcia z mieszkańcami) oraz 3 osoby, który podejmują współpracę „akcyjnie" (np. w Święta Bożego Narodzenia).

Rozpoczęliśmy współpracę z Aresztem Śledczym – od grudnia pracuje u nas jedna osadzona oraz nawiązaliśmy współpracę z organizacją studencką AISEC.

Regularnie otrzymujemy dary w postaci ubrań. Ponadto od Stena Line otrzymaliśmy 270 materacy, a od Domu Harcerza regularnie otrzymujemy pościel, wkłady do pościeli, materace. Otrzymaliśmy również bilety na koncert Avicii od jednego z gdańskich radnych.

Pracownicy brali udział w Konferencjach. Ponadto kierownik placówki uczestniczy w grupie dotyczącej koordynacji zimowej, gdańskiego modelu pracy z osobami zaburzonymi psychicznie oraz w grupie tworzącej procedury przyjmowania klientów do placówek dla osób bezdomnych wypisanych ze szpitala.

Ponadto współpracujemy ściśle z trzema szkołami podstawowymi oraz przedszkolem, w których regularnie robione są zbiórki na rzecz placówki, a dzieci przygotowują różnego rodzaju ozdoby oraz niespodzianki dla mieszkańców.

W placówce remonty prowadzone są REGULARNIE. W ubiegłym roku odświeżono „długi korytarz” oraz przemalowano korytarz „krótki”. Wyremontowano też gruntowanie 3 pokoje w „hostelu”.

Do dyspozycji mieszkańców przekazano jedno z pomieszczeń, które służyć będzie jako sala do zajęć oraz drobny warsztat dla mieszkańców. Aktualnie jest w trakcie remontu, na ścianach powstają obrazy malowane przez Panów.

Działania finansowane są ze środków miejskich.

W 2016 roku zrealizowano około 45000 świadczeń, w ośrodku przebywało około 160 różnych osób.

Obraz w Sali do zajęć stworzony przez mieszkańca.

Mieszkanie chronione Sopot, ul. Młyńska 11

TPBA koło gdańskie od 1.07.2015 rozpoczęło współpracę z Miejskim Ośrodkiem Pomocy Społecznej w Sopocie polegającą na prowadzeniu mieszkania chronionego dla 8 bezdomnych mężczyzn w budynku SIPS na Młyńskiej 11 w Sopocie.

Mieszkania chronione są formą pomocy społecznej przygotowującą osoby usamodzielniane, pod opieką specjalistów, do prowadzenia samodzielnego życia oraz integracji ze społecznością lokalną - do czasu uzyskania przez nie innych możliwości zamieszkania. Mieszkania chronione są wyposażone w niezbędne meble, podstawowy sprzęt gospodarstwa domowego oraz w komputer (pomoc w nauce). Za każde mieszkanie chronione odpowiedzialny jest pracownik socjalny, który ma prawo wstępu do mieszkania chronionego o każdej porze. Do zadań pracownika socjalnego należy w szczególności: sprawowanie pieczy nad właściwym użytkowaniem mieszkania chronionego, kontrola przestrzegania praw i obowiązków mieszkańców, współpraca i wspieranie mieszkańców w rozwiązywaniu problemów, współpraca z opiekunami usamodzielnienia mieszkańców oraz kontrola realizacji przez mieszkańców indywidualnego programu usamodzielnienia. Ze strony TPBA został zatrudniony koordynator/animator sprawujący pieczę nad mieszkaniem.

Dom dla bezdomnych mężczyzn, ul. Przegalińska 135, 80 - 690 Gdańsk- Przegalina, tel./fax +48 (58) 308 05 94**,** e-mail: przegalina@ab.org.pl

Dom rozpoczął swoją działalność w listopadzie 2014r.

Dom Wspólnotowy przeznaczony jest dla osób bezdomnych zakwalifikowanych w placówkach tj. noclegownia czy schronisko. Miejsce to ma służyć usamodzielnieniu się oraz podejmowaniu różnych zadań życiowych poza społecznością placówek. Dom Wspólnotowy posiada 20 miejsc. Warunki Domu Wspólnotowego zbliżone są do warunków tradycyjnego domu dzięki czemu łatwiej trenować nawyki niezbędne do samodzielnej egzystencji we własnym lokalu. Dom Wspólnotowym koordynuje pracownik TPBA. Pracownik socjalny TPBA oraz MOPR jest w ścisłej współpracy z Domem.

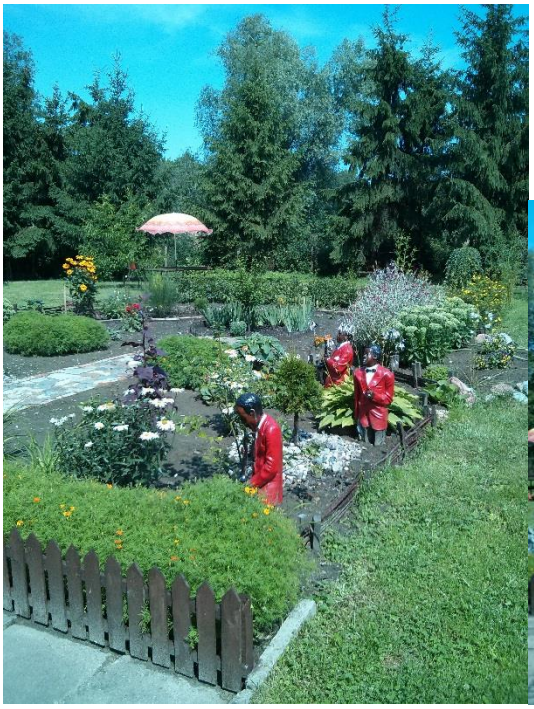

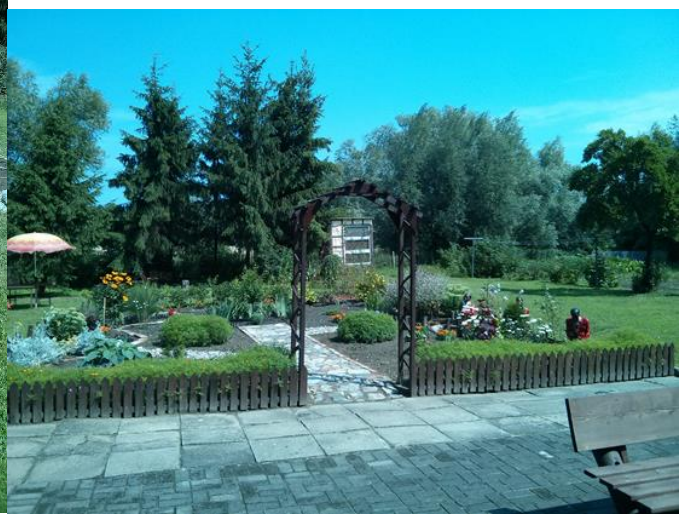

W 2016 roku została wyremontowana instalacja grzewcza, zamontowano piec z podajnikiem.

Mieszkańcy w dalszym ciągu zajmują się pielęgnacją i rozwojem ogrodu.

W czerwcu tradycyjnie odbył się Dzień św. Brata Alberta z mszą i przyjęciem ogrodowym.

Dom Wspólnotowy Świętego Brata Alberta znajduje się w **Gdyni** przy **ulicy Lotników 86, tel. 516 902 242**.

Dom Wspólnotowy jest przeznaczony dla 9 osób chcących zmienić swoją sytuację bytową. Osoby w nim zamieszkujące zobowiązane są do ścisłej współpracy z Miejskim Ośrodkiem Pomocy Społecznej oraz z koordynatorem projektu. Wszyscy mieszkańcy kierowani są z Ośrodka Pomocy Społecznej z Gdyni.

Placówka ma za zadanie zapewnić schronienie beneficjentom pragnącym dokonać zmian we własnym życiu oraz wspomagać w usamodzielnieniu się. Mieszkańcy mają do dyspozycji 6 pokoi jedno-, dwu-osobowych z całkowitym wyposażeniem meblowym, kuchnię oraz łazienkę. Placówka nie zapewnia stałych posiłków, mieszkańcy mają bowiem nabyć umiejętność odpowiedniego rozporządzania budżetem domowym, tak by z własnych dochodów kupować żywność oraz środki higieniczne. Mieszkańcy Domu Wspólnotowego częściowo partycypują w kosztach utrzymania. Koordynator Domu Wspólnotowego stara się nie ingerować w życie mieszkających w nim osób. To właśnie mieszkańcy mają za zadanie ustalać swój grafik dnia, przygotowywać posiłki, dbać o siebie, korzystać z pomocy lekarskiej, tak jakby robili to we własnych mieszkaniach. 2 razy w tygodniu jest możliwość skorzystania z porad pracownika socjalnego, który dojeżdża z Miejskiego Ośrodka Pomocy Społecznej w Gdyni. W razie potrzeby pracownik socjalny może wskazać odpowiednie rozwiązania dotyczące terapii, porad psychologicznych oraz terapeutycznych. Bardzo blisko placówki znajduje się Parafia Rzymskokatolicka Matki Bożej Bolesnej, do której mieszkańcy uczęszczają wedle własnych potrzeb.

Dom Wspólnotowy to jedyna działająca na terenie Trójmiasta placówka umożliwiająca w największym stopniu usamodzielnienie się. Następnym krokiem po Domu Wspólnotowym jest najczęściej własne mieszkanie socjalne otrzymane z Urzędu Miasta.

Centrum Treningu Umiejętności Społecznych, Gdańsk, ul. Wyzwolenia 48, tel.: 517-261-458
e-mail: ctus@ab.org.pl

Centrum Treningu Umiejętności Społecznych (CTUS) jest nie tylko miejscem przebywania osób po eksmisjach, ale przede wszystkim jest to model pomocy osobom eksmitowanym, który powstał dzięki ścisłej współpracy kilku instytucji i obejmuje wiele obszarów. Działania partnerów skupiają się wokół zapewnienia osobom po eksmisji pomieszczeń tymczasowych na czas od 6-12 miesięcy, gdzie po przejściu pozytywnie treningu umiejętności społecznych mają szansę na otrzymanie nowego lokalu socjalnego z zasobów Miasta Gdańska.

Centrum Treningu Umiejętności Społecznych jest przedsięwzięciem partnerskim. Partnerami są: Wydział Gospodarki Komunalnej Urzędu Miejskiego w Gdańsku (WGK), Wydział Rozwoju Społecznego Urzędu Miejskiego w Gdańsku (WRS), Miejski Ośrodek Pomocy Rodzinie w Gdańsku (MOPR), Gdański Zarząd Nieruchomości Komunalnych Samorządowego Zakładu Budżetowego w Gdańsku(GZNK), Powiatowy Urząd Pracy w Gdańsku (PUP). Przedstawiciele partnerów tworzą Zespół Zarządzający CTUS.

Centrum Treningu Umiejętności Społecznych prowadzi swoje działania poprzez:

- pracę z beneficjentem i jego aktywną integrację przy zastosowaniu takich narzędzi i metod, jak trening umiejętności społecznych i podnoszenie kompetencji społecznych, animacja społeczna oraz wsparcie;

- pomoc asystenta, będącego doradcą osobistym beneficjenta, odpowiedzialnego m.in. za działania motywujące, wspierające i monitorujące beneficjenta w jego drodze do usamodzielnienia, stworzenie planu działania na czas pobytu wraz z klientem - Indywidualnej Strategii;

-bezpłatna pomoc prawna na miejscu.

W Centrum zatrudniamy - asystentów z wykształceniem wyższym pedagogicznym, psychologicznym, bądź innym z zakresu nauk społecznych, wypełniającego również zadania animacyjne, opiekunów z wykształceniem minimum średnim oraz wysokimi umiejętnościami komunikacyjnymi, oraz z doświadczeniem w pracy z „trudnym klientem", prawnika, superwizora, kierownika CTUS.

Pracownicy CTUS brali udział w wielu miejskich przedsięwzięciach i zespołach min. bezpieczeństwa ekonomicznego, budowania miejskich strategii zespołu interdyscyplinarnego, mieszkalnictwa.

Rezultaty miękkie:

- Podniesienie kompetencji społecznych u osób eksmitowanych
- Minimalizowanie ryzyka wykluczenia społecznego
- Nabycie umiejętności autoprezentacji, poszukiwania pracy oraz przygotowywania CV
- Nabycie umiejętności komunikacyjnych
- Wyposażenie w umiejętności niezbędne do samodzielnego funkcjonowania w społeczeństwie
- Aktywizacja w obszarach społecznym, zawodowym, edukacyjnym i zdrowotnym

Rezultaty twarde:

- Ponad 600 spotkań indywidualnych odbytych z klientami w 2016 roku
- Około 40 wydarzeń związanych z animacją społeczną przeprowadzonych w 2016 roku

- 13 osób trafiło do własnego mieszkania socjalnego

- 92% mieszkańców CTUS (dane po trzech kwartałach 2016 roku) reguluje opłaty wynikające z umów z Gdańskim Zarządem Nieruchomości Komunalnych

Model Centrum Treningu Umiejętności Społecznych przez swoją skuteczność, kompleksowość, jakość funkcjonowania w systemie pomocy, działania w koalicji z już istniejącymi instytucjami, został wpisany do Strategii Rozwiązywania Problemów Społecznych na lata 2016-2030, co gwarantuje istnienie tego typu placówki w naszym mieście.

Centrum Integracji Społecznej w Gdańsku, Floriańska 3, tel. +48 (58) 522 07 52

fax +48 (58) 343 12 77, email: cis@ab.org.pl

Centrum Integracji Społecznej w Gdańsku zostało utworzone przez Towarzystwo Pomocy im. Św. Brata Alberta Koło Gdańskie w 2008.

W roku 2016 Centrum Integracji Społecznej w Gdańsku było współfinansowane przez Unię Europejską w ramach Europejskiego Funduszu Społecznego oraz środki Miasta Gdańsk. Realizowano też projekt w ramach programu Ministra Rodziny, Pracy i Polityki Społecznej Aktywne Formy Przeciwdziałania Wykluczeniu Społecznemu" pt. „Konwent Centrów i Klubów Integracji Społecznej".

Reintegracja społeczna i zawodowa w CIS w Gdańsku jest realizowana w partnerstwie obligatoryjnym z MOPR w Gdańsku, MOPS Sopot i PUP w Gdańsku.

Status, nadany przez wojewodę pomorskiego, CIS otrzymało dnia 15.09.2008, decyzją nr 3/2008. Obecnie status został przedłużony do dnia 14.09.2018 roku.

CENTRUM INTEGRACJI SPOŁECZNEJ jest jednostką realizującą program reintegracji społecznej i zawodowej w oparciu o Ustawę z dnia 13 czerwca 2003 r. o zatrudnieniu socjalnym.

Działania z zakresu reintegracji zawodowej obejmują:

1) zajęcia z zakresu reintegracji zawodowej w głównej mierze opierają się na działalności warsztatów zawodowych. W chwili obecnej funkcjonują następujące warsztaty:

- remontowo – porządkowy - bezpośrednio przy CIS

- krawiecki – bezpośrednio przy CIS

- Caritas Archidiecezji Gdańskiej - pracownik biurowy, pomoc konserwatora, warsztat porządkowy
- Bank Żywności - magazynier
- Biuro TPBA koło gdańskie - pracownik biurowy
- Salon kosmetyczny „Perła”- pracownik recepcji, kosmetyczka
- IKEA Reatil - magazynier, montażysta mebli
- SoStay Hotel - hotelarski (służba pięter)
- Polstarter - pracownik produkcji
- GZNK- remontowo-porządkowy; remontowy
- DPS „Ostoja”- porządkowo-remontowy
- PHU Florian - sprzedawca
- Schronisko Starowiślna - pomoc kuchenna
- Beetsma Agencja Pracy - pracownik biurowy
- Restauracja Zacisze (warsztat gastronomiczny) - pomoc kuchenna
- Fundacja Społecznie Bezpieczni - warsztat krawiecki/sprzedawca
- Kebab Jerusalem - warsztat gastronomiczny (pomoc kuchenna)
- Hotel Amber - konserwator; warsztat hotelarski (obsługa pięter)
- Zakład Utylizacyjny - warsztat ekologiczno-utylizacyjny
- Bar mleczny „Perełka”- pomoc kuchenna
- AJG Securita Ochrona – pracownik ochrony fizycznej
- Biblioteka społeczna stowarzyszenia „Przyjazne Pomorze”- pracownik biblioteki
- Gdańska Spółdzielnia Socjalna - opiekun środowiskowy
- Dago-Arch Robert Borowicki (OSBO) - porządkowy
- Dom Św. Brata Alberta - porządkowy

2) Doradztwo zawodowe, które jest świadczone w formie indywidualnej i grupowej:

- indywidualne doradztwo zawodowe polega na rozmowach pomiędzy doradcą a klientem,
- grupowe doradztwo zawodowe to spotkania odbywające się w większym gronie, mające na celu aktywizację poszczególnych grup osób.

Celem grupowych zajęć z doradcą zawodowym jest:

- zapoznanie się uczestników z rynkiem pracy, jego specyfiką i strukturą,

- poznanie sposobów poszukiwania zatrudnienia,
- zdobycie umiejętności tworzenia dokumentów aplikacyjnych,
- nauka efektywnej autoprezentacji, niezbędnej w procesie poszukiwania pracy,
- poznanie rodzajów umiejętności i kwalifikacji oraz zrozumienie ich,
- wzmocnienie poczucia własnej wartości
- poznanie wybranych zagadnień Kodeksu Pracy, niezbędnych do podjęcia i utrzymania zatrudnienia.

3) kursy podnoszące kwalifikacje na otwartym rynku pracy, np. carving, SEP, wózki jezdniowe, prawo jazdy, warsztaty zdobienia tortów metodą angielską itp.

4) Uczestnictwo w Targach Pracy

Działania z zakresu reintegracji społecznej obejmują:

1) poradnictwo indywidualne i grupowe – psycholog, pracownik socjalny, prawnik, psychoterapeuta,

2) warsztaty umiejętności społecznych, rozwoju osobistego, umiejętności racjonalnego gospodarowania budżetem domowym; ABC Zdrowia, pomoc przedmedyczna; spotkanie z dietetykiem: jak zdrowo i tanio zjeść,

3) edukacja ogólna – język angielski,

4) psychoterapia uzależnień,

5) imprezy integracyjne i okolicznościowe obejmujące wycieczki krajoznawcze, wyjścia do kina, teatru, muzeum, sport, spotkania z ciekawymi ludźmi, prelekcje.

Dodatkowo uczestnicy CIS są wyposażeni w:

- środki ochrony indywidualnej

- badania lekarskie przed przystąpieniem do programu

- ubezpieczenie NNW (+OC na warsztacie opiekun środowiskowy)

- szkolenie BHP

- posiłek, w roku 2016 wydano 5374 posiłków

- zwrot kosztów przejazdu, w roku 2016 wydano 2668 biletów jednorazowych na przejazdy komunikacją miejską.

Centrum Integracji Społecznej w Sopocie, Sopot, ul. Młyńska 11, tel. 512 894 161, cis.sopot@ab.org.pl

Centrum Integracji Społecznej w Sopocie powstało w wyniku szerszej inicjatywy – Sopockiego Inkubatora Przedsiębiorczości Społecznej (SIPS). Intencją leżącą u podstaw koncepcji projektu powołania Sopockiego Inkubatora Przedsiębiorczości Społecznej było podjęcie szeroko rozumianej współpracy różnych podmiotów na rzecz wykluczonych lub zagrożonych wykluczeniem społecznym mieszkańców Sopotu. Inicjatorem przedsięwzięcia są Władze Sopotu wraz z Miejskim Ośrodkiem Pomocy Społecznej w Sopocie. SIPS mieści się w wyremontowanym budynku – pozostałości po młynie papierniczym w Sopocie przy ul. Młyńskiej 11.

Centrum Integracji Społecznej zostało założone przez Towarzystwo Pomocy im. Św. Brata Alberta koło gdańskie. Wojewoda Pomorski decyzją nr 8/2014 nadał status CIS w Sopocie od dnia 1.10.2014 na okres 5 lat.

W pierwszej połowie roku 2016 Centrum w Sopocie było finansowane z dotacji Gminy Miasta Sopotu. W drugiej połowie ze środków RPO EFS.

Zrealizowano następujące formy reintegracji społecznej i zawodowej:

1. Reintegracja zawodowa:

A. Zajęcia indywidualne i grupowe z doradcą zawodowym

B. Uczestnictwo w warsztatach zawodowych

- warsztat pielęgnacji terenów zielonych

- warsztat hotelarsko-gastronomiczny

- warsztat remontowo- porządkowy

- warsztat opiekun/ka środowiskowy/a

C. Inne indywidualnie dobierane warsztaty

D. Indywidualnie dobierane szkolenia podnoszące kwalifikacje i umiejętności zawodowe

2. Reintegracja społeczna i edukacja ogólna:

A. Zajęcia indywidualne i grupowe z psychologiem

B. Zajęcia indywidualne i grupowe z pracownikiem socjalnym

C. Kurs podstaw obsługi komputera

D. Możliwość nauki j. angielskiego

3. Zajęcia integracyjne (wycieczki krajoznawcze, wyjścia do kina, teatru, na wystawy itp.).

Centrum dodatkowo rozpoczęło lub wzięło udział w wielu ciekawych inicjatywach: Projekt Człowiek/Miasto/Roślina – założenie ogrodu społecznego przy budynku na ul. Młyńskiej 11 wraz z warsztatami ogrodniczymi; warsztat pielęgnacji terenów zielonych przyczynia się swoją codzienną pracą do utrzymania w porządku Parku Grodowego, uczestnicy warsztatu brali udział w zakładaniu ogrodu przy Szkole Podstawowej nr 8 w Sopocie, w ramach warsztatu otworzono pracownię wikliniarską. Dzięki pracy warsztatu budynek został nagrodzony przez Prezydenta Miasta Sopotu w konkursie na najładniejszą posesję. W dalszym ciągu realizowano cykl pokazów filmowych w ramach Kino Tolerancja poruszający najważniejsze problemy społeczne świata. W 2016 roku gościliśmy członków społeczności Kanthari – szkoły innowatorów społecznych w Indiach. Na Młyńskiej odbywały się zajęcia w ramach XVI Ogólnopolskiego Zjazdu Socjologicznego. Zorganizowaliśmy również Dzień Uchodźcy obejmujący m.in. spotkanie z uchodźcami przebywającymi na terenie Polski.

Centrum Integracji Społecznej w Gdyni, ul. Energetyków 13a, tel. 58 573 33 78, 515 760 789, cis.gdynia@ab.org.pl

- Przygotowywanie koncepcji projektu i wniosku o dofinansowanie w ramach środków unijnych (RPO 6.1.1- mechanizm ZIT) „Pracownia – Gdyński system aktywizacji zawodowej i społecznej";
- W dniu 22/11/2016 podpisanie umowy użyczenia na lokal dla celów CIS – zlokalizowany na I piętrze budynku znajdującego się przy ul. Energetyków 13 A w Gdyni i ma powierzchnię blisko 400m2;
- Nadanie statusu Centrum Integracji Społecznej w Gdyni z dniem 1/12/2016 przez Urząd Wojewódzki;
- Rekrutacja kadry Centrum Integracji Społecznej w Gdyni;

Punkt charytatywny - Sopot ul. Królowej Jadwigi 6

Placówka jest czynna w poniedziałek w godzinach 9-11 oraz w środę w godzinach 15-17.

Wydaje się odzież, sprzęt AGD, żywność.

W ciągu roku z punktu skorzystało –1170 osób.

Zadania podjęte w czasie działalności Punktu Charytatywnego polegają na przyjmowaniu, segregowaniu i wydawaniu odzieży używanej pozyskanej w trakcie zbiórek bezpośrednich w punkcie charytatywnym w Sopocie przy ul. Królowej Jadwigi 6 od społeczności lokalnej. W pracach tych bezpośrednio zaangażowany jest koordynator punktu oraz wolontariusz. Wykorzystujemy także samochód będący w dyspozycji Towarzystwa do przywożenia odzieży ze zbiórek poza punktem, oraz wywożenia odzieży nie nadającej się do rozdania potrzebującym do schroniska dla zwierząt.

Ośrodek Wsparcia Ekonomii Społecznej „Dobra Robota" w Gdańsku

Towarzystwo Pomocy im św. Brata Alberta jest partnerem w projekcie Ośrodek Wsparcia Ekonomii Społecznej (OWES). Jest to podstawowa instytucja wsparcia przedsiębiorczości społecznej w tej części województwa pomorskiego.

Podstawowym zadaniem OWES jest wsparcie podmiotów ekonomii społecznej (fundacje, stowarzyszenie, spółdzielnie socjalnie itp.) w formie doradztwa prawnego, biznesowego oraz finansowego. Ośrodek szkoli również osoby zainteresowane założeniem przedsiębiorstwa społecznego czy ekonomizacją organizacji pozarządowej.

W roku 2016, w ramach działalności OWES, organizowano spotkania informacyjne dotyczące między innymi przedsiębiorczości społecznej oraz zakładania i funkcjonowania podmiotów ekonomii społecznej. Odbywały się również konsultacje psychologiczne. Ponadto podejmowano gości w ramach wizyt studyjnych. W czerwcu miała miejsce konferencja, której jednym z modułów była problematyka wykluczenia społecznego. Kolejnym zadaniem było szerzenie idei ekonomii społecznej w trójmiejskich szkołach średnich.

Wykaz projektów realizowanych przez TPBA w 2016 na podstawie zawartych umów

Lp	Tytuł projektu	Podmiot zlecający	Okres realizacji
1	Centrum Treningu Umiejętności Społecznych	MOPR Gdańsk	01.01.2014 - 31.12.2016
2	Skutecznie do celu. Kompleksowe wsparcie samotnych osób bezdomnych w procesie wychodzenia z bezdomności.	MOPR Gdańsk	01.01.2015 - 31.12.2017
3	Dom Brata Alberta	MOPR Gdańsk	01.01.2015 - 31.12.2017
4	Dom Brata Alberta	MOPR Gdańsk	01.04.2016- 31.12.2017
5	Wsparcie Centrum Integracji Społecznej w Gdańsku w roku 2016	Gmina Miasta Gdańska	10.02.2016 - 31.12.2016
6	Zapewnienie pomocy rzeczowej osobom potrzebującym z terenu Sopotu	Gmina Miasta Sopotu	15.01.2016 - 31.12.2016
7	Prowadzenie mieszkania chronionego	Gmina Miasta Sopotu	01.07.2015 - 31.03.2016
8	Działalność Centrum Integracji Społecznej w Sopocie	Gmina Miasta Sopotu	04.01.2016- 30.06.2016
9	Prowadzenie mieszkania chronionego	Gmina Miasta Sopotu	01.04.2016- 31.12.2016
10	Rewitalizacja społeczna Dolnego Wrzeszcza – Klub mieszkańca Cafe Albert	Gmina Miasta Gdańska	01.02.2016 - 31.12.2016
11	Poznać i zrozumieć	Fundacja im. Stefana Batorego	04.01.2016- 30.04.2016
12	Zapewnienie miejsc interwencyjnych dla os. bezdomnych w Schronisku św. Brata Alberta w Gdańsku , ul. Starowiślnej 3.	Wojewoda Pomorski	20.06.2016 - 31.12.2016

13	„GPS – Gotowość Praca Samodzielność”	Urząd Marszałkowski/MOPR Gdańsk	
14	Zmiana Standardów placówek świadczących usługi dla osób bezdomnych tj. ogrzewalni, noclegowni i schronisk dla bezdomnych.	MRPiPS	01-06-2016 31-12-2016
15	„Konferencja „Bezdomność w Polsce- doświadczenia i perspektywy (35 lat TPBA w Polsce)		20-06-2016 31-07-2016
16	W drodze do niezależności – kompleksowe wsparcie osób bezdomnych poprzez tworzenie adekwatnej oferty wsparcia.	Wojewoda Pomorski	20-06-2016 31-12-2016
17	Motywowanie na plus	Wojewoda Pomorski	20-06-2016 31-12-2016
18	Centrum Integracji Społecznej w Sopocie	Urząd Marszałkowski	01-01-2016 31-10-2018
19	Centrum Integracji Społecznej w Gdańsku	Urząd Marszałkowski	01-01-2016 31-10-2018
20	Prowadzenie mieszkania chronionego	MOPS Sopot	01.01.2017r. 31.12.2018r.
21	CIS Gdańsk- W dobrym kierunku –Podmiot zatrudnienia socjalnego jako kompleksowy program reintegracji społeczno-zawodowej	Urząd Marszałkowski	
22	Hej Ho! Hej Ho! Do pracy by się szło!	Urząd Marszałkowski	01.09.2016 31.10.2018
23	Zapewnienie schronienia i wyżywienia 10 m. os bezdomnym	MOPS Sopot	01.10.2014 - 30.09.2016
24	Zapewnienie schronienia i wyżywienia 7 niepełnosprawnym m. os bezdomnym	MOPS Sopot	01.10.2014 - 30.09.2016

25	Zapewnienie schronienia i wyżywienia 5 mężczyznom długotrwale chorym, os bezdomnym	MOPS Sopot	01.10.2014 - 30.09.2016
26	MOPS Gdynia-Dom Równa i Starowiślna	MOPS Gdynia	01-10-2015 - 30-09-2017

Projekt „Klub mieszkańca Cafe Albert"

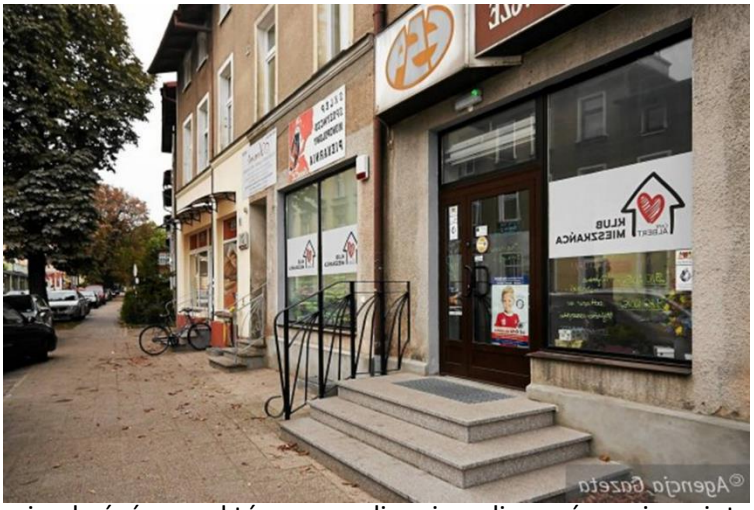

W ramach programu rewitalizacji społecznej Dolnego Wrzeszcza realizowany był w okresie od lutego 2016 do grudnia 2016 projekt Klub mieszkańca Cafe Albert. Cel projektu, którym była rewitalizacja społeczna dzielnicy Dolny Wrzeszcz poprzez utworzenie miejsca na terenie dzielnicy przy ulicy Waryńskiego 21 dla aktywności i integracji społeczności lokalnej.

Klub mieszkańca w dzielnicy Dolny Wrzeszcz był miejscem spotkań mieszkańców, w którym mogli oni realizować swoje zainteresowania i aktywnie uczestniczyć w wydarzeniach swojej lokalnej społeczności. Dodatkowo zapewniona została możliwość naturalnego integrowania się osób wykluczonych ze społeczeństwem. Oferta klubu obejmowała różnorodne aktywności w zakresie edukacji, sztuki, rekreacji prowadzone w ramach salonu edukacyjnego, kulturalnego, dyskusji dodatkowo mieszkańcy mogli spędzić wolny czas korzystając z kącika prasowego, czytelnika czy internetowego.

W ramach Klubu Mieszkańca zorganizowano stałe zajęcia językowe oraz ruchowe dla zainteresowanych oraz przeprowadzono szereg imprez takich jak np. spotkania z dietetykiem, z psychologiem klinicznym, kino dyskusyjne, spotkania z ciekawymi ludźmi, pokazy artystyczne, zajęcia manualne. Niektóre zajęcia prowadzone były przez mieszkańców dzielnicy dla mieszkańców dzielnicy np. warsztaty z szydełkowania i tworzenia frywolitek. W dniach, w których nie były organizowane zajęcia, mieszkańcy mogli spotkać się towarzysko przy kawie i słodkościach. Z oferty Klubu Mieszkańca w okresie realizacji projektu skorzystało ponad 340 osób, w tym znaczna liczba osób starszych. Nawiązaliśmy stałą współpracę ze Uniwersytecką Studencką Poradnią Prawną, której członkowie udzielali konsultacji prawniczych w klubie, z Radą Dzielnicy Dolny Wrzeszcz np. przy organizacji gry miejskiej, dni sąsiada, z Fundacją Generacja przy organizacji filmowego klubu dyskusyjnego, z Biblioteką pod Kotem i Myszą przy promocji wydarzeń, z Ośrodkiem Promocji Zdrowia przy organizacji wykładów prozdrowotnych oraz Bankiem Żywności przy organizacji warsztatów kulinarnych.

Rezultaty ilościowe:

Ponad 340 uczestników różnych aktywności w klubie, w tym: ok. 108 osób uczestników zajęć stałych w salonie edukacyjnym

w tym: zajęcia językowe ok.86 osób, zajęcia ruchowe ok.22 osoby, 110 osób uczestnicy spotkań w salonie dyskusyjnym i kulturalnym, 94 osoby korzystających z porad prawnych, 29 osób biorących udział w konsultacjach bądź warsztatach komputerowych.

Streetworking

Steetworking jest metodą wsparcia indywidualnego i środowiskowego na rzecz integracji zawodowej i społecznej osób bezdomnych, poprzez diagnozę i monitoring środowiska osób w bezdomności ulicznej.

Streetworking polega on na dotarciu do konkretnej grupy odbiorców poprzez bezpośrednie spotkanie w miejscach najczęściej odwiedzanych przez bezdomnych, praca z nimi w kierunku pozytywnych zmian, rozumianych jako chęć zmiany sposobu życia, współpraca z osobą, wykorzystując jej zasoby i potencjał środowiska lokalnego. Steetworkerzy pracują w terenie w miejscach przebywania osób bezdomnych czyli dworcach, altankach śmietnikowych, zsypach, działkach, pustostanach i innych.

Działania streetworkerów umożliwią dotarcie do osób bezdomnych nieobjętych systemem pomocy społecznej oraz ułatwią dostęp tych osób do informacji o możliwościach skorzystania z systemu pomocy społecznej. Cykliczność kontaktów streetworkera z osobą bezdomną oraz monitorowanie i wzmacnianie postępów klienta przyczyni się do wzbudzania zaufania i motywacji do korzystania z pomocy.

Streetworkerzy pracujący na terenie Trójmiasta od XI 2005 r. dotarli do 1009 osób bezdomnych mieszkających na ulicach. Dzięki pracy streetworkerów wiele osób bezdomnych nawiązało kontakt z Ośrodkiem Pomocy Rodzinie, wyrobiło dokumenty, spotkało się z lekarzem pierwszego kontaktu, skorzystało z łaźni czy udało się do noclegowni, czy podjęło leczenie. Ludzie Ci zaczęli zmieniać swoje dotychczasowe życie i dlatego streetworking jest pierwszym krokiem osób w bezdomności ulicznej w kierunku integracji społecznej i zawodowej. Gdyby nie uliczni pracownicy socjalni - streetworkerzy większość osób bezdomnych na ulicach nigdy nie skorzystałaby z form wsparcia oferowanych przez instytucje pomocowe.

Od czerwca 2016 do grudnia 2016 roku streetworking był realizowany w ramach projektu „Pierwszy kontakt i co dalej" we współpracy ze Stowarzyszeniem Horyzont w ramach konkursu Ministerstwa Rodziny, Pracy i Polityki Społecznej.

Projekt **„Poznać i zrozumieć"** był realizowany przez Towarzystwo Pomocy im. Św. Brata Alberta Koło Gdańskie w partnerstwie z Fundacją Społecznie Bezpieczni z Gdańska oraz Towarzystwem Pomocy im. Św. Brata Alberta Zarząd Główny.

W ramach projektu realizowane były dwie wizyty studyjne, jedna do Badalony miasta na przedmieściach Barcelony, gdzie uczestnicy zapoznawali się z metodami pracy z imigrantami i procesem włączania i integracji. Druga wizyta miała miejsce w Jordanii, gdzie znajdują się obecnie największe skupiska uchodźców z Syrii. W ramach tej wizyty uczestnicy mogli się zapoznać z sytuacją osób przebywających w obozach uchodźczych.

W ramach projektu przeprowadzono 3 szkolenia dla pracowników Towarzystwa Pomocy im. Św. Brata Alberta Zarząd Główny oraz wydano Przewodnik do pracy z uchodźcami wraz z ulotką informacyjną.

Projekt realizowany w ramach programu Obywatele dla Demokracji, finansowanego z Funduszy EOG.

Zintegrowane Inwestycje Terytorialne – W roku 2016 prowadzone były działania zmierzające do złożenia wniosku poza konkursem w ramach Zintegrowanych Inwestycji Terytorialnych, gdzie TPBA jest partnerem Miasta Gdańsk. Projekt uzyskał akceptację Urzędu Marszałkowskiego i jego realizacja rozpocznie się 1 marca 2017 roku i będzie trwała do 30 września 2022 roku. W ramach dwóch projektów (6.1.1 i 6.2.1) Towarzystwo będzie realizowało zarówno usługi społeczne (szkoły dla rodziców, poradnictwo, kluby rodzica, wsparcie środowiskowe dla dzieci i młodzieży – streetworking, asystenturę), jak i aktywizację zawodową (szkolenia i kursy zawodowe, animacja środowiska lokalnego, staże zawodowe). Działanie naszej organizacji będą miały miejsce na dzielnicach Nowy Port, Brzeźno, Letnica, Młyniska, jednakże korzystać z naszego wsparcia będą mogli wszyscy mieszkańcy Gdańska.

Projekt "Hej ho! Hej ho! Do pracy by się szło!"

Projekt trwa od 1 września 2016 do 31 października 2018 i jest finansowany z RPO na lata 2014-2020. Projekt zakłada aktywizację zawodową osób bezrobotnych i nieaktywnych zawodowo 30+. Realizujemy go w partnerstwie z Pracodawcami Pomorza. Jego budżet to ponad 1,2 mln złotych. W ramach projektu organizujemy doradztwo zawodowe, poradnictwo psychologiczne, trening pracy, szkolenia i staże zawodowe.

Promocja

1. Strona internetowa www.bezdomność.org.pl – zakończenie przebudowy strony.
2. Profile na Facebooku –CIS Sopot, CIS Gdańsk, Dom Brata Alberta i inne. https://www.facebook.com/pages/Klub-Aktywnego-Mieszka%C5%84ca/214855165206247
3. Newsletter wewnętrzny
4. Konferencje, festyny, imprezy zewnętrzne
5. Kontakt z mediami lokalnymi – Gazeta Wyborcza, Dziennik Bałtycki, lokalna telewizja
   https://www.pb.pl/12-mln-zl-na-aktywizacje-spoleczno-zawodowa-na-pomorzu-836525

   http://trojmiasto.wyborcza.pl/trojmiasto/1,35635,20528820,wszystko-bylo-tu-dziwne.html

   http://www.dziennikbaltycki.pl/strefa-biznesu/a/12-mln-zl-dla-pomorskich-organizacji-pozarzadowych-dofinansowano-13-projektow,10393520/

http://trojmiasto.wyborcza.pl/trojmiasto/1,35636,19536058,syryjscy-uchodzcy-w-brygadzie-remontowej.html

http://biznes.onet.pl/praca/gdansk-9-mln-zl-dla-ponad-600-osob-zagrozonych-wykluczeniem-spolecznym/534vyc

http://www.dziennikbaltycki.pl/wiadomosci/gdansk/a/gdansk-debata-o-imigrantach-w-ecs,9990998/

http://www.gdansk.pl/wiadomosci/Uchodzcy-i-imigranci-Gdansk-ma-juz-prawie-gotowy-plan,a,46208

http://trojmiasto.wyborcza.pl/trojmiasto/1,35635,21073782,mt-nie-pytaj-ich-czy-masz-dziewczyne.html

http://trojmiasto.wyborcza.pl/trojmiasto/1,35636,19554964,kobieta-kobiecie-torebke-i-to-pelna-dobra.html?utm_source=facebook.com&utm_medium=SM&utm_campaign=FB_Trojmiasto_Wyborcza

-artykuł w Gościu Niedzielnym –13 maja 2016

- artykuł na www.gdansk.pl w dniu 07 grudnia 2016

Pomoc w liczbach

	CIS Gdańsk	**CIS Sopot**
Ilość zgłoszeń	156	80
Ilość podpisanych Indywidualnych Programów Zatrudnienia Socjalnego	100	44
Ilość przerwanych IPZS	35	8
Ilość zrealizowanych IPZS	29	33
IPZS w trakcie realizacji (kontynuują w 2017 roku)	36	25
Liczba osób, które podjęły zatrudnienie na otwartym rynku pracy	14	19

CTUS

Przez cały 2016 rok w CTUS przebywało 71 osób, w tym 11 dzieci. Do tej liczby należy dodać 12 osób, które znalazły się w CTUS po lipcowych(06.07.2016) podtopieniach. Przebywały one w Centrum do 31 sierpnia. Łączna, zatem ilość osób, które przebywały w CTUS wynosi 83.

Kobiet było 24, mężczyzn 36, a dzieci od 0 do 18 roku życia – 11.

Osób z niepełnosprawnością w ośrodku przebywało 12, z czego z lekkim 2, umiarkowanym stopniem niepełnosprawności 4, a ze znacznym stopniem niepełnosprawności 6. Pracowało i nadal utrzymuje zatrudnienie 23, z czego podjęło zatrudnienie 11. 31 osób podjęło działania związane z poprawą swojego stanu zdrowia, a 6 osób podjęło działania związane z uzależnieniem od alkoholu. 12 osób bierze udział w różnego rodzaju formach dokształcania.

55 osoby reguluje opłaty wynikające z umów z Gdańskim Zarządem Nieruchomości Komunalnych dotyczących najmu lokalu w ośrodku co stanowi 94 % wszystkich środowisk rodzinnych zamieszkujących w CTUS.

W roku 2016 zrealizowanych zostały 9 rekomendacji, w związku z czym do mieszkań trafiło 13 osób. Nadal jednak 13 osób (12 środowisk) czeka na propozycję lokalu socjalnego.

Placówka	**Noclegownia ul. Żaglowa**	**Schronisko ul. Starowiślna**	**Schronisko ul. Równa**	**Dom Wspólnotowy -Przegalina**	**Dom Wspólnotowy - Gdynia**	**Schronisko Dom Brata Alberta**
Ogółem liczba osobodni	26 031	28 325	24 780			45 000
Liczba przyjętych osób	288	197	206	20	9	160

Streetworking

ILOŚĆ SPOTKANYCH OSÓB : **129,** Kobiety – 16, Mężczyźni - 112

Ilość nowych osób w danym miesiącu:

- Styczeń – 4
- Luty – 2
- Marzec – 8
- Kwiecień – 1
- Maj - 3
- Czerwiec - 4
- Lipiec - 3
- Sierpień - 2
- Wrzesień - 4
- Październik - 10
- Listopad - 4
- Grudzień - 1

ILOŚĆ KONTAKTÓW: **378**

Ilość kontaktów w danym miesiącu:

- Styczeń – 35
- Luty – 33
- Marzec – 49
- Kwiecień – 25
- Maj - 29
- Czerwiec - 31
- Lipiec - 41
- Sierpień - 29
- Wrzesień - 30
- Październik - 28
- Listopad - 26
- Grudzień - 22

Zatrudnienie

- Zatrudnionych było - 74 osoby
- UMOWA ZLECENIE i w tym umowy o dzieło – 63 osoby (159 umów zleceń)